

領収証

鎌ヶ谷市議会 政友会 様

No.

金額

¥8000-

収 入

印 紙

内 訳

但 乗代 2500 x 2 送料 1500 x 2

現金

23年 9月 28日 上記正に領収いたしました

小切手

手形

消費税額等 (%)

コクヨ ウケ-390

係印

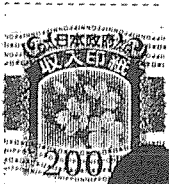

AB No. 478814

お客様コード 127922

2023年 9月 29日

DATE

領 収 証 RECEIPT

RECEIVED FROM 鎌ヶ谷市議会 政友会 様

領 収 金 額 THE SUM OF ¥ 563,200-

FORM OF PAYMENT	
現金 CASH	✓
小切手 CHECK	
銀行振込 BANK REMITTANCE	
ギフト券 GIFT TICKET	
クレジットカード CREDIT CARD	

但し FOR 10月12日、13日 往復航空券 (羽田~新千歳) @ 51,200 x 11名

上記金額正に領収致しました The above sum has been duly received.



東武トップツアーズ株式会社

京葉支店 〒271-0091 千葉県松戸市... NBF松戸ビル6階

※クレジットカードによる領収(お支払い)の場合、印紙税法上の金銭又は有価証券の受取に該当しないため、収入印紙の貼付は不要となっています。



AB No. 478813

お客様コード 127922

2023年 9月 29日

DATE

領 収 証 RECEIPT

RECEIVED FROM 鎌ヶ谷市議会 政友会 様

領 収 金 額 THE SUM OF ¥ 165,000-

FORM OF PAYMENT	
現金 CASH	✓
小切手 CHECK	
銀行振込 BANK REMITTANCE	
ギフト券 GIFT TICKET	
クレジットカード CREDIT CARD	

但し FOR 10月12日~13日 宿泊費 (1泊2食) @ 15,000 x 11名

上記金額正に領収致しました The above sum has been duly received.

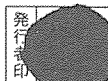

東武トップツアーズ株式会社

京葉支店 〒271-0091 千葉県松戸市... 18-4 NBF松戸ビル6階

※クレジットカードによる領収(お支払い)の場合、印紙税法上の金銭又は有価証券の受取に該当しないため、収入印紙の貼付は不要となっています。

調査研究費

収入
印紙



AB No. 478815

お客様コード 127922

2023年9月29日

DATE

領 収 証 RECEIPT

RECEIVED FROM 金沢市議会 政友会 様

領 収 金 額 THE SUM OF ¥ 12,100 -

但し FOR 取扱手数料 @1,100 × 11名

上記金額正に領収致しました
The above sum has been duly received.

※クレジットカードによる領収(お支払い)の場合、印紙税法上の金銭又は有価証券の
受取に該当しないため、収入印紙の貼付は不要となっています。

FORM OF PAYMENT	
現金 CASH	✓
小切手 CHECK	
銀行振込 BANK REMITTANCE	
ギフト券 GIFT TICKET	
クレジットカード CREDIT CARD	

東武トップツアーズ株式会社

京葉支店
〒271-0091 千葉県松戸市 8-4
NBF松戸ビル6階

行政視察の行程

所属：千葉県鎌ヶ谷市議会 政友会（勝又 勝 幹事長 外10名）
 期間：令和5年10月12日(木)・13日(金)

期 日	行 程	備 考
10月12日(木)	<div style="border: 1px dashed black; padding: 5px; margin-bottom: 10px;"> <p style="text-align: center;">集合時間等：5時40分 新鎌ヶ谷駅北総線改札口</p> </div> <p>1,280円 5:54 国内線ターミナル駅 7:05 北総線 7:05 羽田空港 8:20 新千歳空港 9:55 JAL505便 9:55 美唄市役所 行政視察 10:18 札幌駅 12:00 美唄駅 12:35 JR特急ライラック 14:00~15:30 ホテル 16:32 すすきの駅 16:35 地下鉄南北線 210円 10:57 札幌駅 16:35 すすきの駅 2,440円 15:50 美唄駅 16:25 JR特急ライラック 新千歳空港</p>	<p>視察項目： 美唄市小学校農業科読本について グリーン・ルネサンス推進事業について</p> <p>美唄市議会事務局 〒072-8660 北海道美唄市西3条南1丁目1番1号 TEL 0162-63-0141</p> <p>1日目交通費：7,200円</p>
10月13日(金)	<div style="border: 1px dashed black; padding: 5px; margin-bottom: 10px;"> <p style="text-align: center;">集合時間等：9時20分 ホテルロビー</p> </div> <p>200円 北海道バス 15:54 北広島駅 16:15 JR快速エアポート 1,280円 19:41 国内線ターミナル駅 20:59 新鎌ヶ谷駅 京急空港線</p> <p>210円 9:35 すすきの駅 9:38 地下鉄南北線 9:47 札幌駅 10:04 JR快速エアポート 540円 10:04 北広島駅 200円 エスコンフィールド 視察 10:30~14:30 北海道バス 17:30 新千歳空港 19:10 羽田空港 JAL520便</p>	<p>視察項目：エスコンフィールド北海道 エスコンフィールド北海道 〒061-1116 北海道北広島市Fビレッジ1番地</p> <p>2日目交通費：2,990円 合計交通費：10,190円</p>

凡例
 ----- : バス
 ===== : 飛行機
 _____ : 電車
 _____ : 車
 : 徒歩

領 収 証

政友会 様

¥482,834-

但し 政友会ニュース第45号 折込・ポスティング代 (印刷代含)

上記の金額正に領収致しました。

令和5年11月20日

〒260-8628

千葉市中央区中

株式会社 千

電話番号:043

登録番号:T5-0400-0100-4850



集金者印

内訳	
税率	10%
税抜金額	¥438,940-
消費税	¥43,894-



自動サービスご利用明細票

ご利用いただきましてありがとうございます。

お取引日	05-11-20	取扱店	043	号機	3	NB	N	銀行番号	0134	口座店	043	口座番号	普通 ****377	通番	345	お取引内容	引出
万円	5千円	2千円	千円	500円	100円	50円	10円	5円	1円	お取引金額	円	消費税	円	手数料	円	お取引後元帳残高	円
										¥482,834		¥220				*****	
ご案内	* お振込明細 * 2B0345																
お振込先	千葉銀行 本店営業部																
ご依頼人	(カ)チハニツホウシヤ 様 セイムカツウチ セイウカイ テラモト マリ 様 TEL																
	15:49																
	印紙税申告納付につき千葉東 秘書・承認・満																

印紙税納付の必要がない場合は *印で消しております。裏面記載の「お知らせ」をお読みください。

広報費

No. 211

領 収 証

政友会 様

¥339,900-

但し 政友会ニュース第46号 印刷代

上記の金額正に領収致しました。

令和6年2月16日

〒260-8628

千葉市中央区中

株式会社 千

電話番号:043-222-9211

登録番号:T5-0400-0100-4850



集金者印

内訳	
税率	10%
税抜金額	¥309,000-
消費税	¥30,900-

広報費

No. 212

領 収 証

政友会 様

¥142,934-

但し 政友会ニュース第46号 折込・ポスティング代

上記の金額正に領収致しました。

令和6年2月16日

〒260-8628

千葉市中央区中央

株式会社 千葉

電話番号:043-222-5211

登録番号:T5-0400-0100-4850



集金者印

内訳	
税率	10%
税抜金額	¥129,940-
消費税	¥12,994-



自動サービスご利用明細票

ご利用いただきましてありがとうございます。

お取扱日	取扱店	号機	NB	銀行番号	口座店	口座番号	通番	お取引内容				
06-02-16	043	2	N	0134	043	普通 ****377	124	引出				
万円	5千円	2千円	千円	500円	100円	50円	10円	5円	1円	お取引金額 円	消費税込手数料 円	お取引後元帳残高 円
										¥482,834	¥220	*****
ご案内		* お振込明細 *				2A0124						
お振込先		千葉銀行 本店営業部										
ご依頼人		(カ)チハ"ニツホ"ウシヤ 様 セイムカツ"ウヒ セイウカイ テラト マリ 様							12:05			
		TEL							印紙税申告納付につき千葉東務券課			

印紙税納付の必要がない場合は *印で消しております。

裏面記載の「お知らせ」をお読みください。

領 収 証

政友会 様

¥339,900-

但し 政友会ニュース第47号 印刷代

上記の金額正に領収致しました。

2024年3月19日

〒260-8628
千葉市中央区中央

株式会社 千葉

電話番号:043-222-9211
登録番号:T5-0400-0100-4850



集金者印

内訳	
税率	10%
税抜金額	¥309,000-
消費税	¥30,900-

その他の経費

Nojima

www.nojima.co.jp

事業登録番号: T4021001013588

領 収 書

鎌倉市議会 政友会 様

¥192,280

(内消費税等 ¥17,480)
内訳 現金 ¥192,280

但 納品代として

2024年03月21日 (木)

印紙税申告納
付につき相模原
税務署承認済

株式会社ノジマ

047-441-7481

お困りごとはWEBで
解決できます! 随時
更新中!

ノジマ サポート



お買上げ日 2024年03月21日 18:35

ご購入店 鎌ヶ谷店

TEL 047-441-7481

販売員

ご購入店 037 伝票No. 037301

顧客ID

1 24 デスクトップPC
FMVF60H3 W 4580620257863
186,780 × 1 内 186,780
2 99 PCプレミアム安心保証
PCプレミアムジョブ 2530178318013
11,000 × 1 内 11,000
3 24 P販促パソコン
F3721075500 2530924761018
-5,500 × 1 内 -5,500
軽 印は軽減税率(8%)適用商品(内税)

税込価格計 ¥192,280

税別本体価格計(10.0%) ¥174,800

消費税(10.0%) ¥17,480

合 計 ¥192,280

前回預り金 ¥192,280

現 金 ¥0

市民と歩み、ふるさと鎌ヶ谷の明日を築く

政友会ニュース

発行/鎌ヶ谷市議会 政友会 編集責任者/政友会幹事長 勝又勝

11人結集し新たな船出

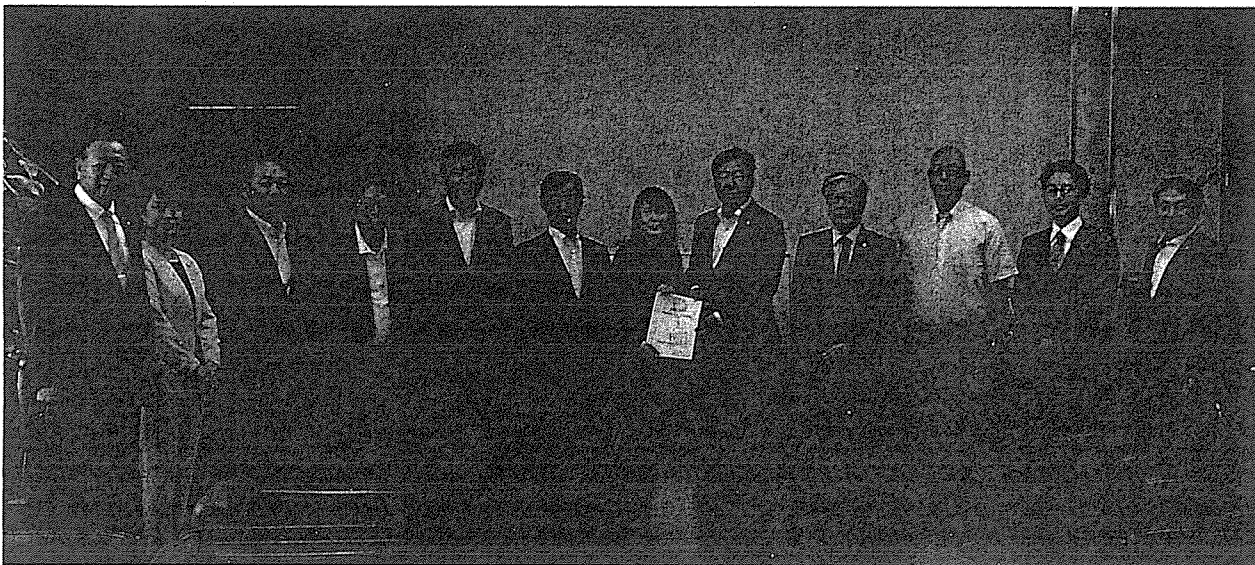

予算編成の要望書を芝田裕美市長に手渡し勝又勝 政友会幹事長

来年度予算編成へ要望

市民とともに歩む政友会は4月に実施された市議会議員選挙後、市民の負託を受けた11人の同志が集まり、新たな一歩を踏み出しました。これからも、市議会最大会派として、任せて良かった鎌ヶ谷づくりに向かって、全力で進んでいきます。政友会は市の予算編成に先駆けて、毎年、予算編成要望書を市長に提出していますが、今年も、市議会各会派の先陣を切って、令和6年度の予算に盛り込むべき施策を網羅した要望書を芝田裕美市長に手渡しました。物価高、急激な円安、少子高齢化の進展など予算編成にあたっての課題が山積していますが、要望書では持続可能な行財政運営に努め、これまで以上に魅力あるまちを目指して、各施策を着実に進めるよう提言しています。(予算編成要望が実り、実現した事業を2面で紹介します)

要望書ではまず、行財政運営についてふれています。少子高齢化の進展による扶助費や医療・介護特別会計への繰出金の増加、老朽化した公共施設の改修や整備に伴う公債費の増加に加え、脱炭素化やデジタル化など新たな課題への取り組みを進めるためには、更なる行財政改革が必要と前置きしたうえで、財政健全化に向けた取り組みを行う、持続可能な行財政運営に努めるよう要望しています。

そのためには、歳入の根幹である市税の増収が欠かせませんが、企業誘致などに積極的に取り組み、増収を図るよう求めています。また、地方再生の取り組みとして、鎌ヶ谷市人口ビジョンに掲げた将来人口を達成するため、特に子

育て世帯や若年層の社会増を重視し、必要な施策の着実な実行を要望しています。このほか、日本ハムファイターズとゆかりがある北海道や名護市などの他自治体との連携や、都市のブランド化を上げていきます。

市を横断する北千葉道路が開通すれば、沿線の土地利用が検討議題に上がりませんが、要望書では市街化調整区域における土地利用方針

針の策定を行うよう求めています。このほか、災害発生時の避難所となる小中学校の体育館や市民体育館へのエアコン設置、学校給食費の負担軽減拡充など、住み良いまちづくりへの施策を要望しています。

さらに、市民のサービスの向上として、平日に休めない市民のために、日曜日の市民課窓口の開庁を要望しています。

主な予算編成要望

- ・北千葉道路沿線の土地利用の検討については、市街化調整区域における土地利用方針の策定を行い、併せて地籍調査などの具体的な調査を着実に着手すること。
- ・新鎌ヶ谷駅から北初富駅までの(仮称)緑道整備を着実に進めること。
- ・避難所となる小中学校の体育館や市民体育館へのエアコンの設置を行うこと。
- ・日本ハムファイターズとの連携強化により、市のPRを行うこと。
- ・高校生等を含む子ども医療費の助成を図ること。
- ・多子世帯への保育料や給食費の支援の充実を行うこと。
- ・学区給食費の負担軽減の拡充に取り組むこと。
- ・産後うつ予防などの対策として、産婦健康診断や産後ケアの拡充を行うこと。
- ・脱炭素化の推進として、民間を活用した公共施設等への太陽光発電設備設置を図ることや、公共施設等の照明のLED化への改修を行うこと。
- ・第3次行財政改革推進プランに掲げる取り組みを確実に実施すること。
- ・日曜日の市民課窓口を開庁すること。

市民と歩み、ふるさと鎌ヶ谷の明日を築く

政友会ニュース

発行/鎌ヶ谷市議会 政友会 編集責任者/政友会幹事長 勝又 勝

東部児童センター 3月20日オープン

市議会最大会派、政友会の議員は一致団結し、子どもたちの健やかな成長のための施策実現に力を注いできました。その施策の一つとして、政友会では東部地区への児童センター設置を市に要望してきましたが、これを受けて、子育て支援施設「東部児童センター」が3月20日にオープンすることになりま

した。政友会の議員11人は、開館に備えて工事が急ピッチで進んでいる同センターを視察し、オープン後元気に遊ぶ子どもたちの姿に思いをはせました。「東部児童センター」オープンの話題に併せて、新たな民間保育所設置などの子育て施策、補正予算可決などのニュースを紹介します。

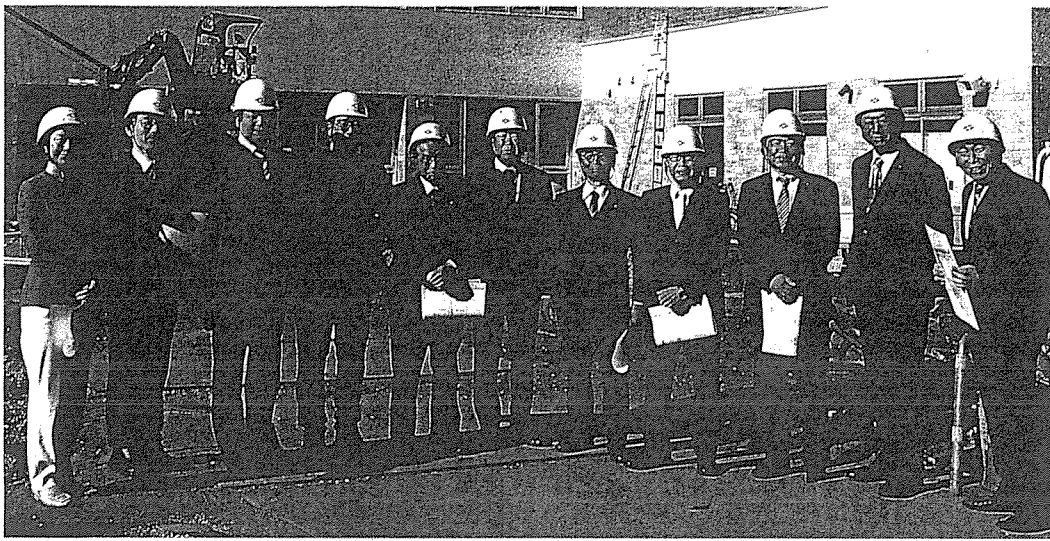

東部児童センターを視察する政友会のメンバー

政友会議員が視察

ホールに木製大型遊具 ボルダリングの壁も用意

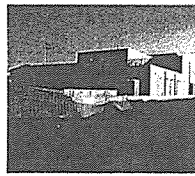

工事が進む東部児童センター

東道野辺4丁目の2200平方メートルの敷地に建設中の「東部児童センター」は、延床面積595平方メートルの鉄骨平屋建てで、総事業費は約7億6400万円です。天井を高くしたホールには、木製の大型遊具が設置されます。遊戯室の壁にはボルダリングも設け、卓球やバスケットボールの用具も用意されます。庭には滑り台やブランコが設けられるほか、ボール遊びができるように、防球ネットが設置されます。このほか、館内には保育室、集會室、図書室が設けられ、18歳までの子どもと親子が自由に

利用できる。「東部児童センター」がオープンすると、市内6コミユニティエリアにすべて、児童センターが設置されることとなります。現在、栗野児童センター内に子育て中の母子を支援する「子育て支援センター」が設けられていますが、3月20日の「東部児童センター」開館後は、同センターに拠点が移されます。これまで東部地区では、第二中学校や鎌ヶ谷及び道野辺中央コミュニティセンターなどで子育てサロンが開催されていたほか、東部学習センターなどを会場に移動児童館が開かれてきました。「東部児童センター」開館後は同センターが東部地区子育て支援の拠点になり、これらの行事は同センターで実施されることになります。

来春、新たな保育所開園 「産後ケア」訪問型を検討

政友会は、市の未来を担う子どもの健やかな成長のための事業をかねてから市に要望しています。

保育環境の整備もその一つで、待機児童の解消を図るため、令和7年4月には定員90人の新たな民間保育施設が開園する予定になりました。市は民間保育施設の整備費に対して助成をしますが、

現在、運営事業者の募集が行われており、今年度中に決まる予定です。その後、令和7年3月までに千葉県認可などを受け、同年4月の開園を目指しています。もう一つは、産後4カ月未満の母子を支援する「産後ケア」事業です。産後の体調がすぐれない「夫や実家のサポートがあまり受け

られない」という母親の支えになつて、現在、宿泊利用と通所利用が行われていますが、産後間もない母子が利用しやすいように、利用料の減免が検討されています。さらに、新たに利用者の自宅へ訪問して支援を行う「訪問型産後ケア事業」実施に向けて検討されています。

市民と歩み、ふるさと鎌ヶ谷の明日を築く

政友会ニュース

発行/鎌ヶ谷市議会 政友会 編集責任者/政友会幹事長 勝又 勝

過去最大 令和6年度鎌ヶ谷市当初予算案

一般会計

421億4000万円

市議会の最大会派、政友会は鎌ヶ谷市の発展のため、一致団結して行動しています。令和6年度の当初予算案が市議会3月会議に上程されましたが、政友会議員は、未来につなげる投資・鎌ヶ谷の街づくりを加速化していくとのスローガンの

令和6年度の当初予算の総額は642億100万円で、前年度と比べて39億円余りの増額になりました。これから国民健康保険や介護保険などのための特別会計を除いた一般会計は4

21億4000万円で、同市始まって以来、最大の規模になりました。前年度と比べて10・6%の増額です。特色ある事業として、新鎌ヶ谷地区の賑わい創出のために、県企業局がこの地区に所有する土地を取得して活用することになり、このための経費が予算に盛り

込まれました。また、北千葉道路の建設にあたって、同道路沿線の市街地調整区域の土地利用方針を策定します。さらに緑道の整備も計画されました。子育て世代への支援として、新たに小学校1年生の学校給食費を無償化し、市制記念公園に水遊び場を開

もつて編成された予算案には、未来へひろがる鎌ヶ谷の道筋がはっきりと示されているとして、これに賛成しました。可決成立した令和6年度当初予算の内訳や、北千葉道路建設予定地と沿線土地利用基礎調査予定地の視察の様相を紹介しします。



北千葉道路建設予定地を視察する政友会議員

設します。能登半島地震を受けて、災害発生時の避難所になる市民体育館や小中学校体育館に、エアコン設置のため、令和6年度の当初予算案は、本会議での審議に先駆けて、予算審査特別委員会(大野幸一委員長で審査されました。総括質疑に立った勝又勝委員は、令和6年度の予算案について、未来につなげる投資・かがやの街づくりを加速化するという目標に向かって、大胆に取り組むという芝田市長の強い決意が伝わると評価し、改めて予算編成に取り組んだ思いを聞きました。これに対し、芝田市長は「未来につなげる投資を行っていくという強い決意で編成に臨んだ」と答えました。後関俊一委員は東京10号

線延伸新線跡地の取得について質問しました。「新鎌ヶ谷駅周辺地区のにぎわいの創出などの目的を実現するため、土地の取得を目指すことになり、具体的な事業計画を県に示したうえで取得することになる」との担当者の答弁に対し、後関委員は「いろいろ事業計画を想定して検討してほしい」と要望しました。泉川洋二委員は災害発生時に、飲料水などの供給元として期待される学校の受水槽について質問しました。給水するためには受水槽に給水栓を取り付ける必要があります。令和6年度は鎌ヶ

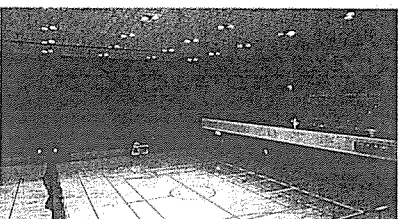

災害時の避難先になるアリーナに空調設備が設けられる

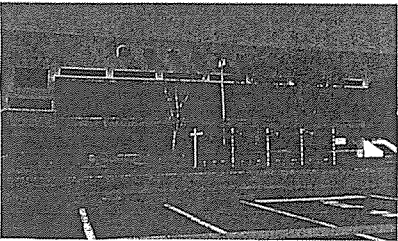

新鎌ヶ谷駅近くの県企業局所有地

政友会 4委員 委員会です予算案審査

谷中学校など4校に設置する計画ですが、泉川委員は地震による断水時にトイレなどで使用されないために、校舎への止水栓も必要として市の考えを聞きしました。寺本真理委員は、総合福祉保健センター分館が建設されることにより、サービスはどのように向上するかと質問しました。「窓口や相談などのスペースが確保され、車いすやベビーカーの利用者、高齢者が安心して来庁できる利便性が向上する」との答弁に対し、「様々な視点から安心して利用できるような施設整備を進めていただきたい」と要望しました。

化として、本拠地であるエスコンフィールドHOKK AIDOで、冠試合「鎌ヶ谷デー」が行われることになりました。

